PARC NATUREL RÉGIONAL DE MILLEVACHES EN LIMOUSIN

Parc Naturau Regionau de Miuvachas en Lemosin

Rapport d'activité 2022-2023

Bilans d'animation des sites Natura 2000 :

Z.S.C. Tourbière de Négarioux-Malsagne (FR7401104)

Z.S.C. Landes et zones humides de la haute-Vézère (FR7401105)

Z.S.C. Landes des Monédières (FR7401107)

Z.S.C. Gorges de la Vézère autour de Treignac (FR7401109)

Z.S.C. Forêt de la Cubesse (FR7401110)

Z.S.C. Tourbières et fonds tourbeux de Bonnefond et Péret-Bel-Air (FR7401123)

Z.S.C. Haute vallée de la Vienne (FR7401148)

Mars 2023

NATURA 2000

UNION EUROPÉENNE

FONDS EUROPÉEN AGRICOLE POUR LE DÉVELOPPEMENT RURAL

Liberté • Égalité • Fraternité

RÉPUBLIQUE FRANÇAISE

Ministère de la Transition écologique et solidaire

Région Nouvelle-Aquitaine

Parc naturel régional de Millevaches en Limousin

Une autre vie s'invente ici

RAPPORT D'ACTIVITÉ
Bilans d'animation du 01/03/2022 au 28/02/2023

Rappel : La période considérée représente la deuxième année du portage de ces sites par le Syndicat Mixte d'Aménagement et de Gestion du Parc Naturel Régional de Millevaches en Limousin.

N.B. : Les actions communes à plusieurs sites sont présentées une seule fois au tout début de ce rapport, tandis que les bilans d'animation plus spécifiques à chaque site sont, quant à eux, développés individuellement.

SOMMAIRE

I. ACTIONS MULTISITES 3
A. Transfert et répartition État-Région des missions relatives à la politique Natura 2000 3
B. Mise en place des futurs PAEC et MAEC 4
C. Appel à projets « Études et suivis scientifiques N2000 » 4

II. Z.S.C. DE LA « TOURBIERE DE NEGARIOUX-MALSAGNE » (FR7401104) 7
A. Temps de travail (heures) 7
B. Bilan d'animation 7

III. Z.S.C. DES « LANDES ET ZONES HUMIDES DE LA HAUTE VEZERE » (FR7401105) 14
A. Temps de travail (heures) 14
B. Bilan d'animation 14

IV. Z.S.C. DES « LANDES DES MONEDIERES » (FR7401107) 15
A. Temps de travail (heures) 15
B. Bilan d'animation 15

V. Z.S.C. DES « GORGES DE LA VEZERE AUTOUR DE TREIGNAC » (FR7401109) 20
A. Temps de travail (heures) 20
B. Bilan d'animation 20

VI. Z.S.C. DE LA « FORET DE LA CUBESSE » (FR7401110) 22
A. Temps de travail (heures) 22
B. Bilan d'animation 22

VII. Z.S.C. DES « TOURBIERES ET FONDS TOURBEUX DE BONNEFOND ET PERET-BEL-AIR » (FR7401123) 32
A. Temps de travail (heures) 32
B. Bilan d'animation 32

VIII. Z.S.C. DE LA « HAUTE VALLEE DE LA VIENNE » (FR7401148) 41
A. Temps de travail (heures) 41
B. Bilan d'animation 41

I. ACTIONS MULTISITES

A. Transfert et répartition État-Région des missions relatives à la politique Natura 2000

Par le biais de réunions/webinaires/discussions avec les services de l'État et de la Région, les agents ont consacré un temps de leur animation au transfert et à la **nouvelle politique de répartition État-Région des missions relatives à la politique Natura 2000** qui a pris effet à partir du 1er janvier 2023.

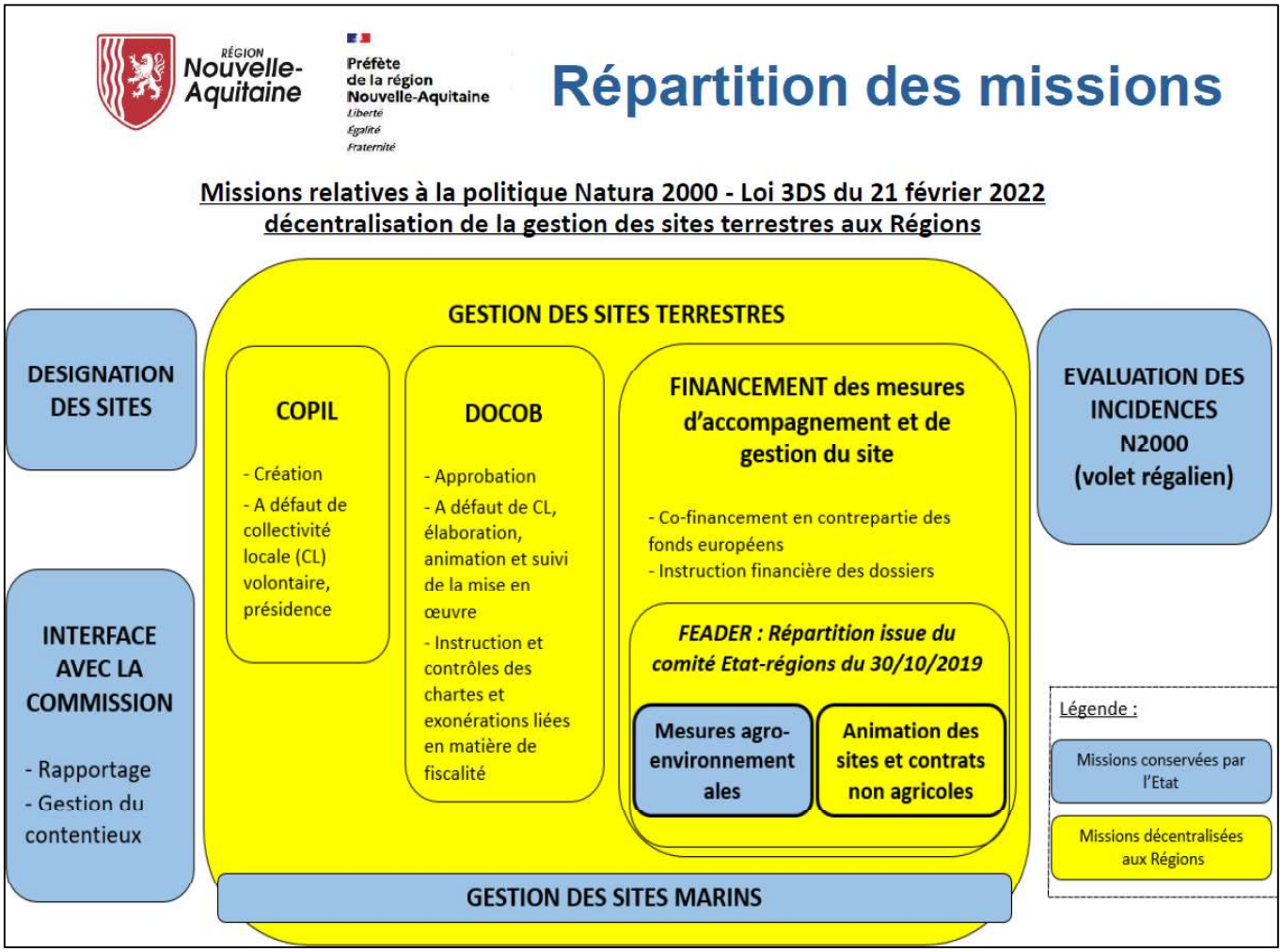

Les conséquences de cette décentralisation pour le Syndicat mixte d'aménagement et de gestion du PNR de Millevaches en Limousin (Smag du PNRML) sont les suivantes :

- Une seule demande de subvention sera désormais déposée (contre deux en 2022)
- Taux de financement de l'animation : 80 % contre 92,6% auparavant
- Taux de financement pour la révision des DOCOBs : 100 %
- Période blanche à prévoir en 2023 pour la contractualisation
- Plus de référents Natura 2000 au sein des DDTs 19, 23 et 87 (hormis pour les EIN)

Parc naturel régional de Millevaches en Limousin
Une autre vie s'invente ici

B. Mise en place des futurs PAEC et MAEC

Par le biais de réunions/webinaires, les agents ont consacré un temps de leur animation à la mise en place de la nouvelle PAC 2023-2027, notamment en ce qui concerne :

les **3 PAEC retenus sur le territoire du PNRML** : répartition spatiale, budgétisation, création de critères de sélection/priorisation des dossiers, réflexion sur les formations obligatoires que devront suivre les agriculteurs dans les 2 ans, etc.

et les **Mesures Agro-Environnementales et Climatiques associées** : code mesure, cahiers des charges, cumul possible, montants/plafonds, etc.

Au final, ce sont 2 opérateurs (PNRML – Chambres d'agriculture 19/23/87) qui vont coordonner ces 3 PAEC (p. ex. réunions d'information communes).

Ci-après un tableau récapitulatif des 2 PAEC et des MAEC qui seront gérés par le PNRML :

PAEC concerné	Code Mesure	Intitulé complet	Montant
Pastoral (NA_PNRM)	NA_PNRM_**PRA1**	Surfaces herbagères et pastorales	51 €/ha
Pastoral (NA_PNRM)	NA_PNRM_**PRA2**	Systèmes herbagers et pastoraux	88 €/ha
Pastoral et biodiv (NA_PNRM et NA_MILL)	NA_PNRM_**PRA3** NA_MILL_**PRA3**	Amélioration de la gestion des SHP par le pâturage	72 €/ha
Biodiv (NA_MILL)	NA_MILL_**MHU1**	Préservation des milieux humides	150 €/ha
Biodiv (NA_MILL)	NA_MILL_**MHU2**	Préservation des milieux humides - amélioration de la gestion par le pâturage	201 €/ha
Biodiv (NA_MILL)	NA_MILL_**CIFF**	Couvert d'intérêt faunistique et floristique favorable aux pollinisateurs*	652 €/ha
Biodiv (NA_MILL)	NA_MILL_**ESP1**	Protection des espèces niveau 1**	82 €/ha
Biodiv (NA_MILL)	NA_MILL_**ESP2**	Protection des espèces niveau 2**	145 €/ha
Biodiv (NA_MILL)	NA_MILL_**ESP3**	Protection des espèces niveau 3**	200 €/ha
Biodiv (NA_MILL)	NA_MILL_**ESP4**	Protection des espèces niveau 4**	254 €/ha
Biodiv (NA_MILL)	NA_MILL_**OUV1**	Maintien de l'ouverture	153 €/ha
Biodiv (NA_MILL)	NA_MILL_**OUV2**	Maintien de l'ouverture - amélioration de la gestion par le pâturage	204 €/ha
Biodiv (NA_MILL)	NA_MILL_**IAE3**	Entretien des IAE - haies	0,8 €/m

Cumul possible entre mesures

* : Cumul possible avec la conversion à l'agriculture biologique
** : Cumul possible avec la conversion à l'agriculture biologique et avec la Système BEAC

C. Appel à projets « Études et suivis scientifiques N2000 »

1. 2022 – étude multisites visant les chiroptères

En 2022, Le PNRML a répondu à un appel à projet (AAP) lancé par la DREAL visant l'amélioration des connaissances naturalistes sur les Habitats et Espèces d'Intérêt Communautaire (HIC – EIC) de la région Nouvelle-Aquitaine. Ces études et suivis devant se dérouler majoritairement en site N2000.

Le projet déposé par le PNRML en début d'année 2022 et qui a été validé par la commission

Parc naturel régional de Millevaches en Limousin
Une autre vie s'invente ici

de l'AAP correspond à des : « **Inventaires chiroptérologiques visant à améliorer les connaissances sur 6 Z.S.C dont le Syndicat Mixte d'Aménagement et de Gestion du Parc Naturel Régional de Millevaches en Limousin assure le portage** ».

Un agent du PNRML a consacré du temps à assurer le montage et le suivi de ce dossier (candidature DREAL, CCTP pour prestation, suivi étude).

Ce sont ainsi 28 points, répartis sur les 6 Z.S.C. du territoire ayant des données chiroptérologiques insatisfaisantes, qui ont bénéficié d'écoutes acoustiques actives et passives sur 3 saisons (printemps, été, automne). Celles-ci ont été confiées et réalisées par un prestataire spécialisé dans ce domaine.

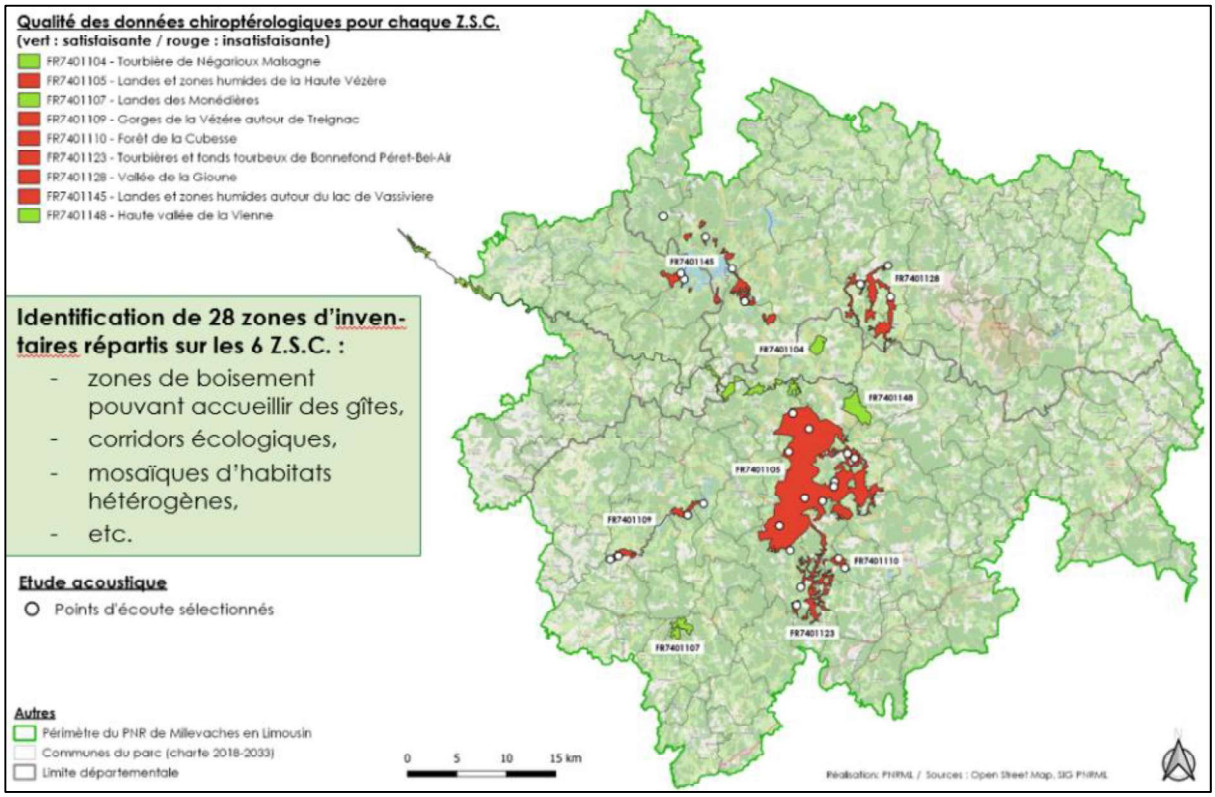

À la date de ce rapport, les sessions d'écoute sont terminées mais il reste encore toute la phase d'analyse des enregistrements recueillis durant celles-ci. Les résultats définitifs et les documents de synthèse seront établis en 2023.

	2022									2023			
Actions	Avril	Mai	Juin	Juillet	Août	Sept.	Oct.	Nov.	Déc.	Jan.	Fév.	Mars	Avril
Inventaire acoustique		1er passage		2ème passage		3ème passage							
Bilan / Rapports							Analyse et synthèse des données, cartographies, rédaction des bilans et documents de synthèse						
Transmission dossiers													Fin de l'étude

2. 2023 – étude multisites visant les espèces d'intérêt communautaire des milieux aquatiques lotiques

La loi de décentralisation (3DS) implique que les études et suivis scientifiques en lien avec Natura 2000 sont désormais des missions confier au Conseil régional.

Fin 2022-début 2023, dans la continuité de ce que la DREAL proposaient les années passées,

Parc naturel régional de Millevaches en Limousin
Une autre vie s'invente ici

la Région a lancé un nouvel appel à projet visant l'amélioration des connaissances naturalistes sur les Habitats et Espèces d'Intérêt Communautaire (HIC – EIC) de la région Nouvelle-Aquitaine.

Lors des COPILs de décembre 2022, le PNRML a exprimé son souhait de déposer une nouvelle proposition d'étude multi-sites. Cette fois-ci, pour **améliorer les connaissances des EIC de milieux aquatiques lotiques** (mollusques, crustacés, poissons) pour les sites où les données sont jugées insatisfaisantes pour ces taxons animaux (cf. tableau ci-après).

Cette proposition a été entérinée par les membres des divers COPILs.

Sites Natura 2000 dont le PNR de Millevaches en Limousin assure le portage et/ou l'animation		Animation du site N2000		Potentialité	Qualité des données concernant les espèces liées aux milieux aquatiques lotiques		Mesures de gestion / Fiches action concernées dans le DOCOB
Code	Nom	Maitrise d'ouvrage interne	Prestation externe	Noms des ruisseaux susceptibles d'abriter des EIC	Satisfaisante (données et/ou études récentes)	Non satisfaisante (p. ex. données anciennes, manque d'inventaires pour certaines espèces, ...)	Code
FR7401104	Z.S.C. « Tourbière de Négarioux-Malsagne »	X		La Ribière Ladre		X	Action VII
FR7401105	Z.S.C. « Landes et zones humides de la Haute-Vézère »		X	La Vézère, La rivière d'Ars, Le ruisseau de Marcy, le ruisseau d'Orluc, La Gane, ...		X	Mesure F-3-2
FR7401107	Z.S.C. « Landes des Monédières »	X		La Douyge, ...		X	Mesure 3.3.1
FR7401109	Z.S.C. « Gorges de la Vézère autour de Treignac »	X		La Vézère		X	Fiche action n°6
FR7401110	Z.S.C. « Forêt de la Cubesse »	X		La Saulière		X	Action II.2
FR7401123	Z.S.C. « Tourbières et fonds tourbeux de Bonnefond et Péret-Bel-Air»	X		La Corrèze, La Dadalouze		X	Fiche action n°11
FR7401148	Z.S.C. « Haute vallée de la Vienne »	X		La Vienne, La Berbeyrolle, La Chandouille, Le Châtain, Le Menoueix, Le ruisseau de Mercier, ...		X	Action C.3.c
FR7401128	Z.S.C. « Vallée de la Gioune »	X		La Gioune, le ruisseau des 3 sources du Chauderon, Le ruisseau de Cubaynes	X		Fiche action n°8
FR7401145	Z.S.C. « Landes et zones humides autour du lac de Vassivière»		X	La Maulde, Le ruisseau de Masgrangeas, Le Dorat, La Langladure. ...	X	X	Action H-4
FR7412003	Z.P.S. « Plateau de Millevaches »	X			*Non concerné*		*Non concerné*

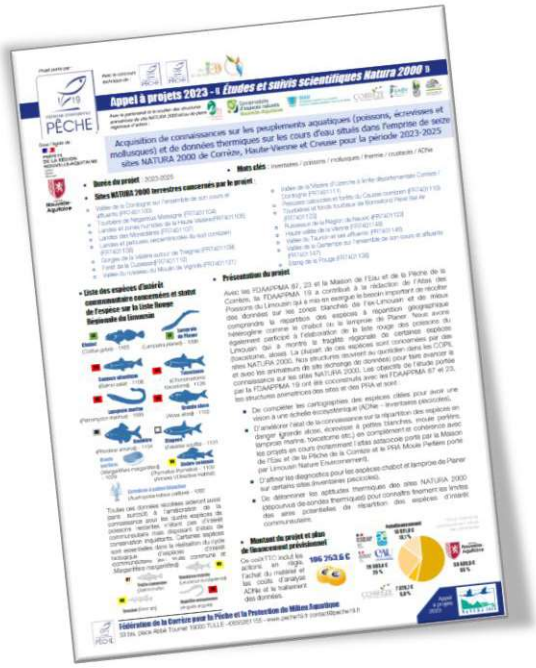

Pour des raisons administratives (délai de réponse, budgétisation), c'est finalement la FDAAPPMA19 qui a déposé la candidature de cette étude.

Les agents du PNRML ont, quant à eux, étroitement collaboré à l'élaboration de la proposition transmise à la Région (recueil et analyse des données existantes, aide à la constitution d'un plan d'échantillonnage cohérent, relecture du dossier, rédaction d'une lettre de soutien, etc.).

Les résultats de la commission et la notification des projets retenus est prévue pour fin mars 2023.

Parc naturel régional de Millevaches en Limousin
Une autre vie s'invente ici

VIII. Z.S.C. DE LA « HAUTE VALLEE DE LA VIENNE » (FR7401148)

A. Temps de travail (heures)

Agent	Prévisionnel	Réalisé
Informaticien/SIGiste (BRUN Geoffrey)	28,00	9,50
Ingénieure territoriale (NOZAY Solène)	530,00	578,75
Ingénieur territorial (VILLA Olivier)	8,00	20,00
Technicien territorial (PETIT Robin)	38,00	11,00

B. Bilan d'animation

Pour rappel, la structure porteuse de ce site Natura 2000 est le Syndicat mixte d'aménagement et de gestion du Parc naturel régional de Millevaches en Limousin (SMAG PNRML).

L'animation du site est assurée en régie par un agent du SMAG PNRML. L'animatrice référente pour ce site est Solène Nozay.

1. Gestion des habitats et des espèces

a) Finalisation d'un contrat Natura 2000

Un contrat Natura 2000 non-agricole non-forestier d'envergure avait été signé en 2020 sur la commune de Tarnac (restauration d'une quarantaine d'hectares de landes, zones humides et tourbières).

Celui-ci a duré 2 ans et s'est **finalisé en 2022** (pose des dernières clôtures et démarrage du pâturage ovin).

Brebis pâturant au cœur d'un secteur tourbeux du contrat N2000 de Tarnac

Durant toute cette période, l'animatrice du site a accompagné le propriétaire et encadré les prestataires (appui technique, administratif et financier).

Parc naturel régional de Millevaches en Limousin
Une autre vie s'invente ici

En complément de ce contrat, sur le même secteur et avec le même propriétaire, elle s'est également occupé de mener à bien **un projet de génie écologique via un PLAE** (outil financier de gestion et de restauration de milieux spécifique au PNRML).

L'ensemble de ces interventions figure sur la carte suivante :

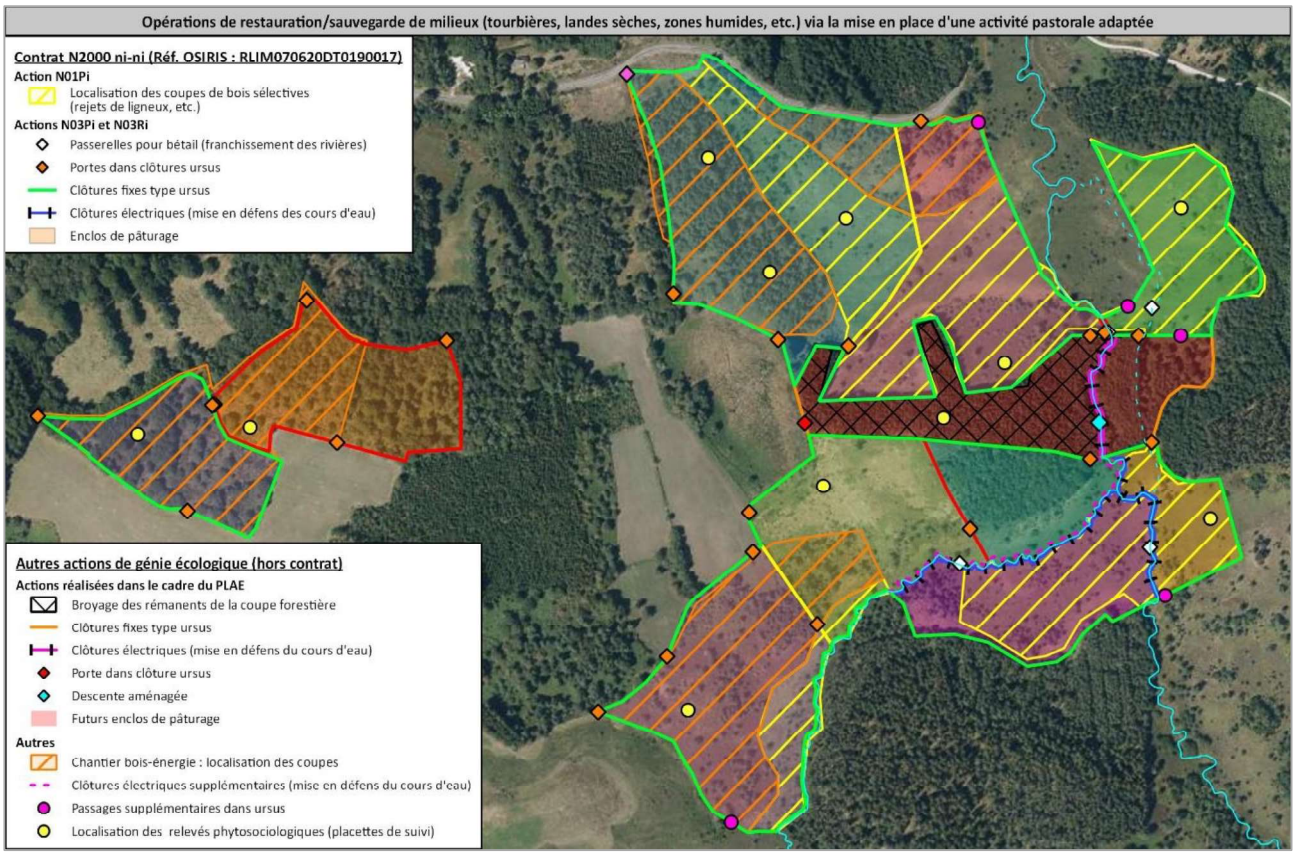

Carte globale des opérations de génie écologique réalisées sur le secteur de la Berbeyrolle (Tarnac) entre 2020 et 2022

Mise en défens du ruisseau de la Berbeyrolle (clôture + descente aménagée) – réalisée via la PLAE en 2022

Parc naturel régional de Millevaches en Limousin
Une autre vie s'invente ici

Ci-dessous, les photos aériennes de 2020 (avant travaux) et de 2022 (après travaux) :

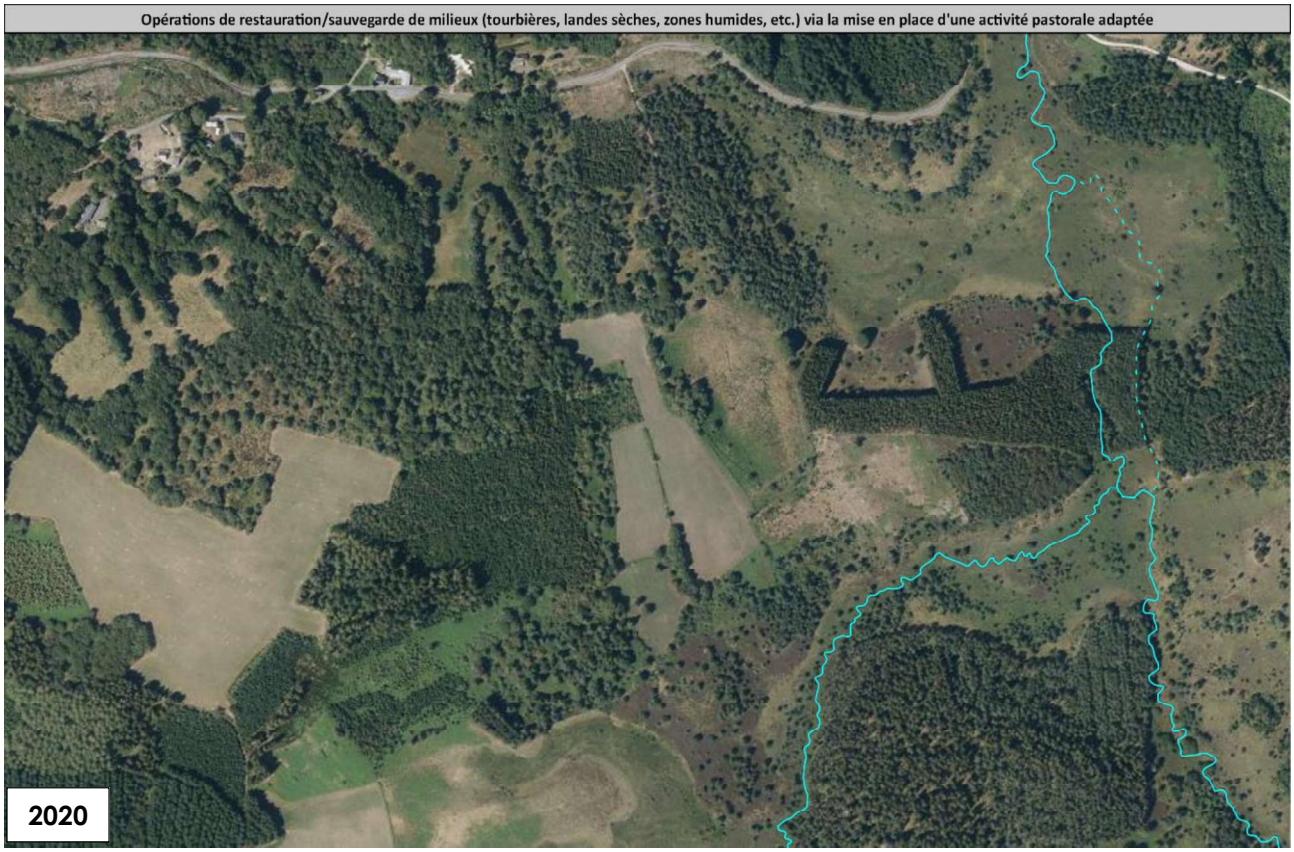

Parc naturel régional de Millevaches en Limousin
Une autre vie s'invente ici

b) Charte Natura 2000

Durant la période d'animation 2022-2023, un gestionnaire forestier a repris contact avec l'animatrice afin que l'un de ses clients puissent signer la charte Natura 2000 du site pour des parcelles forestières en bord de Vienne sur la commune d'Eybouleuf (87).

c) Aide à la rédaction du plan de gestion pastorale du groupement pastoral de Peyrelevade

Le PNR de Millevaches en Limousin, territoire de montagne néo-aquitain, peut bénéficier des aides « pastoralisme ». Ainsi les éleveurs mettant leurs brebis en estives sur le plateau de Millevaches peuvent répondre aux appels à projet de la Région concernant les aides pastoralisme « gardiennage » et « investissement ».

La ZSC « Haute Vallée de la Vienne » est actuellement concernée par 2 estives. Celles-ci s'étendent sur environ 200 hectares.

Tout comme les années précédentes, l'animatrice a contribué au **dossier de demande d'aide « gardiennage »** au printemps 2022, en réactualisant le plan de gestion d'une des deux estives (celle **du groupement pastoral de Peyrelevade**).

Le dossier établi doit permettre de financer le salaire du berger à hauteur de 80 %, contribuant ainsi à faire perdurer les estives du plateau de Millevaches et, de facto, maintenir l'entretien par pâturage d'habitats d'intérêt communautaire et d'habitats d'espèces d'intérêt communautaire. Sans gardiennage, ces milieux resteraient fort probablement à l'abandon.

2. Évaluation des incidences

Lors de cette période d'animation, l'animatrice du site a apporté une contribution (conseils/préconisations, etc.) sur 13 dossiers d'évaluations d'incidences :

- **3 dossiers sur la thématique forestière** :
  - Règlement Type de Gestion (Saint-Setiers, 19)
  - Suivi d'un ancien dossier : Coupes/reboisements ; dossier compensation carbone (Saint-Setiers, 19)
  - Retrait d'embâcle (Eymoutiers, 87)
- **3 dossiers sur la thématique milieux/espèces aquatiques** :
  - Pêche électrique (Saint Setiers, 19)
  - Suivi d'un ancien dossier : Réhausse barrage Charnaillat + arasement seuil des Varaches (Eymoutiers, 87)
  - Travaux d'amélioration de la continuité écologique sur l'usine de Beaufort (Saint-Léonard-de-Noblat, 87)
- **5 dossiers concernant des manifestations sportives** :
  - « L'AlefpaTrail », édition 2022 et édition 2023 (Eymoutiers, 87)
  - « The Race 2022 » (20 communes concernées ; 19, 23, 87)
  - « La Ronde des Lacs 2022 » (16 communes concernées ; 19, 23, 87)
  - « La Transmillevaches 2023 » (6 communes concernées ; 19, 23, 87)
- **2 dossiers sur des projets agricoles (dossiers Enregistrement ICPE) :**
  - Extension ateliers porcins (Bujaleuf, 87)
  - Création élevage porcin (Augne, 87)

Parc naturel régional de Millevaches en Limousin
Une autre vie s'invente ici

3. Amélioration des connaissances

En 2022-2023, l'animatrice et le technicien naturaliste ont collecté des données environnementales lors de leurs visites sur le site (contrat N2000, animations grand public, etc.).

L'animatrice du site a participé à 2 campagnes d'inventaires plus spécifiques lors de cette période d'animation :

a) Inventaire sur les herbiers aquatiques au niveau de la retenue de Servières

Entre 2022 et 2024, avec le soutien financier de la DREAL, le Conservatoire Botanique National du Massif Central (CBNMC) mène une **étude sur les herbiers aquatiques** de Nouvelle-Aquitaine.

Le 19 juillet 2022, l'animatrice du site et un agent du CBNMC ont réalisé **une journée de prospection en barque sur la retenue de Servières et en amont direct sur un petit tronçon de l'affluence de la Vienne**.

Ils ont découvert une végétation de 9500 m² de *Nitelletum flexilis* au Sud de la retenue.

Or, d'après une récente interprétation du manuel des Cahiers d'habitats, le MNHN et le réseau des CBN considèrent que l'habitat 3140-2 « Communautés à characées des eaux oligo-mésotrophes faiblement acides à faiblement alcalines » relève d'une logique « biotope » et que la présence de l'une de ses végétations caractéristiques (dans notre cas, le *Nitelletum flexilis*) permet de considérer toute la masse d'eau comme relevant du 3140-2 (dans notre cas **toute la masse d'eau du lac de Servières devient donc « habitat d'intérêt communautaire »**, on ne se limite donc pas aux seuls 9500 m² mais à +/- 3,1 ha).

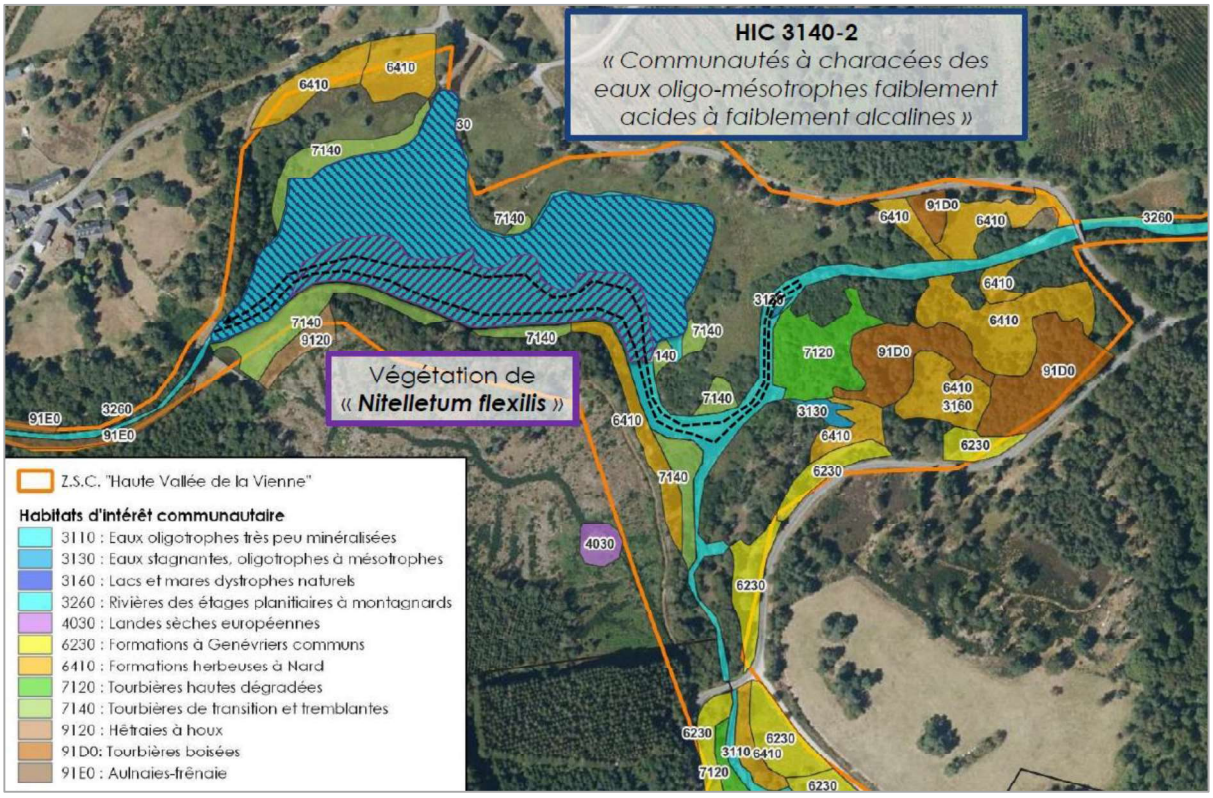

In fine, la mise à jour de la cartographie d'habitats sur cette zone, ainsi que du FSD, sont nécessaires.

Ils ont recherché également d'autres espèces particulières telles que l'Isoète à spores épineuses, la Littorelle à une fleur, le Flûteau nageant, l'Utriculaire mineure, mais elles n'ont pas été observées le jour de la prospection.

Parc naturel régional de Millevaches en Limousin
Une autre vie s'invente ici

Journée d'inventaire « herbiers aquatiques » sur la retenue de Servières et découverte d'un nouvel HIC

b) Recherche de Moules perlières sur la Vienne aval

L'animatrice a assisté à **une journée de prospection au bathyscope** avec Limousin Nature Environnement (L.N.E.) sur plusieurs petits tronçons de la Vienne en amont du Pont du Rateau (Bujaleuf, Masléon, Saint-Denis-des-murs ; 87) afin de trouver des individus de Moules perlières car **un prélèvement ADNe** effectué par leur soin en 2021 sur cette zone **affirme la présence de l'espèce sur une portion possible jusqu'à 5 km en amont du point de prélèvement**.

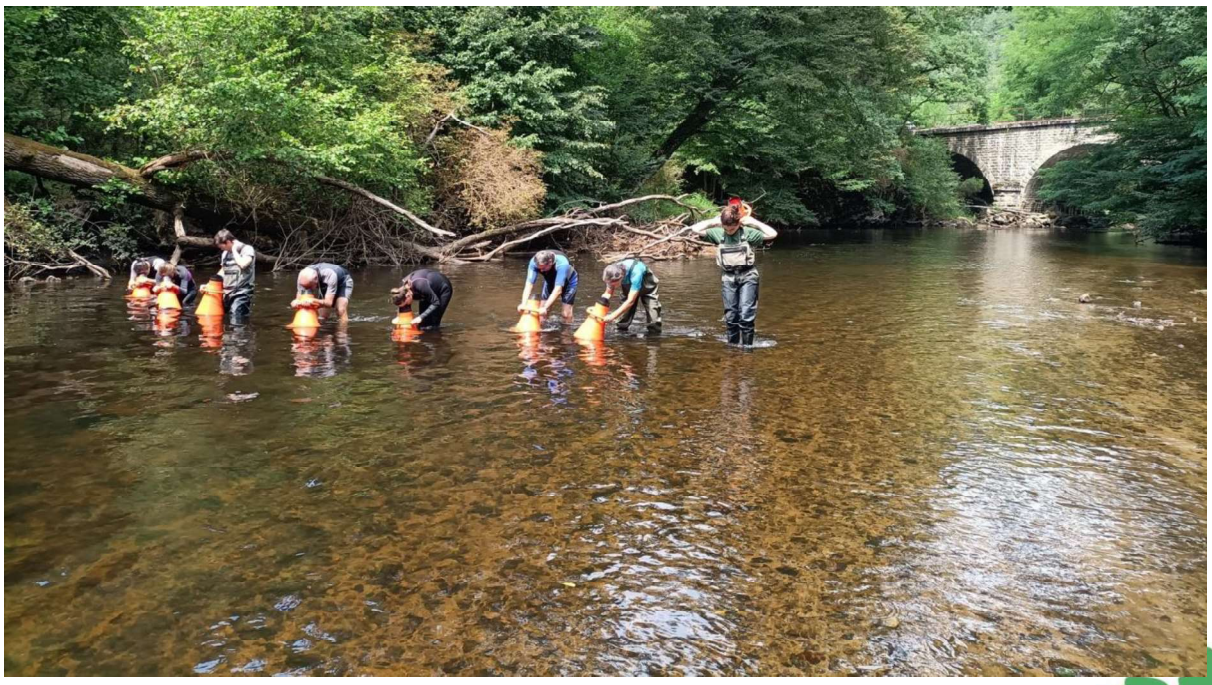

Journée d'inventaire « Moules perlières » sur la Vienne aval

Parc naturel régional de Millevaches en Limousin
Une autre vie s'invente ici

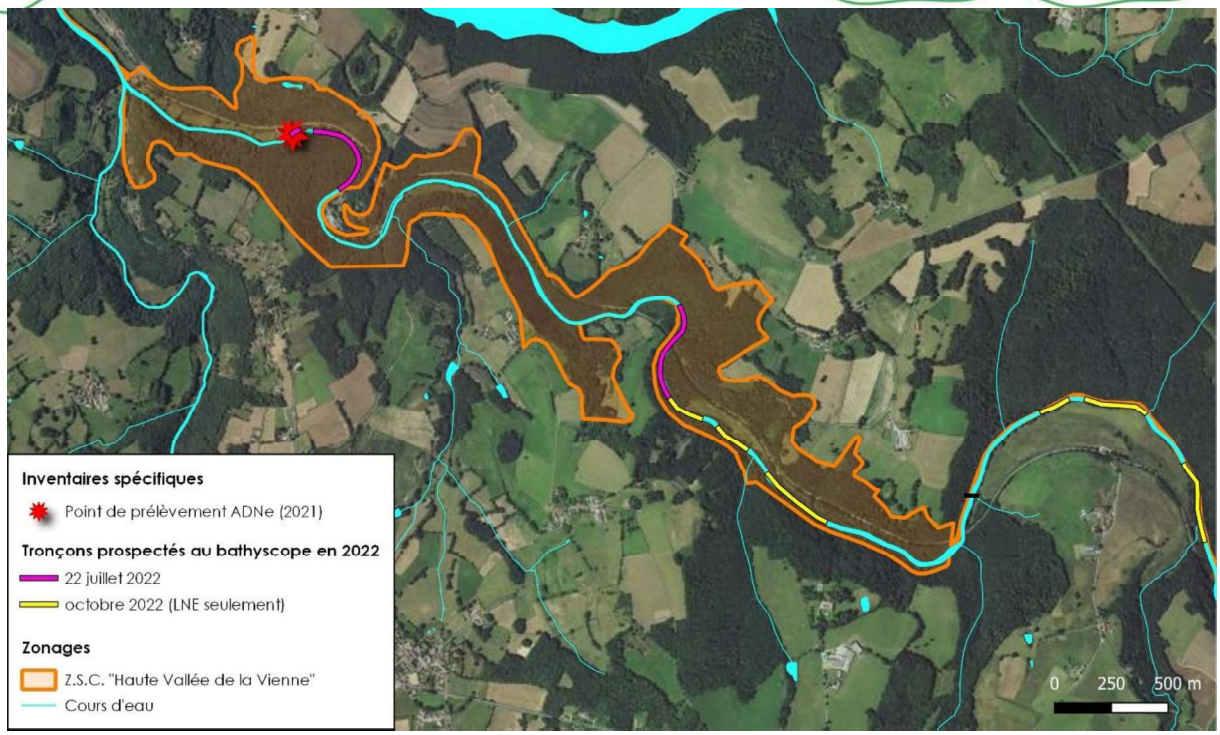

Aucun individu de Moules perlières n'a été observé sur les quelques tronçons parcourus et qui représentent environ 1/3 du linéaire concerné. Des investigations complémentaires sont à envisager.

4. Communication et sensibilisation

a) Site internet dédié

Le **site internet de la « haute Vallée de la Vienne »** est opérationnel depuis 2018.

Une mise à jour de ce site est réalisée chaque année par l'animatrice (actualités, animations grand public, compte-rendu du dernier COPIL, rapport d'activité de la dernière session d'animation, etc.).

Rappelons que la publicité de ce site internet (http://hautevalleedelavienne.n2000.fr/) continue à être effectuée dans les communications propres au Parc (site internet du PNR, journaux du Parc, etc.).

Sur la période allant du 1er mars 2022 au 28 février 2023, **134 visites** ont été recensées sur le site internet.

b) Animations grand public

Durant la période d'animation 2022-2023, 4 animations grand public ont été proposées :

Date	Nombre d'animations	Public	Nombre total de participants
2022	4 animations :		Une soixantaine de personnes
Juin	• 1 transhumance (*« De Villages en sonnailles »*)	Tout public	• 15
Juillet	• 1 sortie canoë	Tout public	• 14
Septembre	• 1 balade découverte aux Sources de la Vienne en partenariat avec le CEN	Tout public	• 9
Octobre	• 1 intervention pour des Masters 2 en Environnement (thématique : procédures administratives liées aux actions de génie écologique)	Étudiants	• Une vingtaine

Au total, une soixantaine de personnes ont assisté à ces sorties.

Lors de ces interventions, l'animatrice du site a pu présenter : le programme Natura 2000 et ses outils, certains habitats et espèces de la Directive « Habitats-Faune-Flore » présents sur ce site, ainsi que des méthodes de gestion des milieux naturels, notamment l'approche pastorale.

Affiches des animations grand public 2022

c) Autres actions de sensibilisation

Ci-après les autres actions de sensibilisation qui ont eu lieu lors de cette période d'animation et auxquelles l'animatrice du site a participé :

Types de communication	Parutions
Article d'1 page sous forme de bande dessinée	Journal du Parc (Octobre 2022)
Article illustré de 3 pages	Fascicule « Les tourbières, une chance pour le Massif Central » (n°28, Janvier 2023)
Interview par une stagiaire chez EDF hydro	Rapport de stage

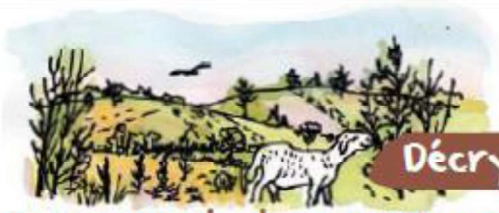

Décryptage

Restaurer un paysage, pourquoi et comment ?

Le paysage entre Tarnac et Peyrelevade, offre une image typique du plateau de Millevaches : landes à tonalités ocre, violette ou verte, des touradons de molinie, un ruisseau qui coule en bas et quelques brebis qui pâturent. Une vraie carte postale, qui paraît être là depuis toujours. Pourtant les clôtures et ouvertures sont neuves, comme les passerelles en bois pour permettre aux bêtes de franchir la rivière... Ce paysage a mis deux ans à apparaître ! L'automne 2022 marque la fin officielle du chantier entamé en novembre 2020 avec le propriétaire, une agricultrice et divers prestataires.

L'occasion de faire le point sur la « restauration de milieu », qui est moins le retour à un état antérieur que la réponse à des altérations des équilibres écologiques.

Nous avons des habitats naturels très sensibles en Limousin : landes sèches, tourbières, zones humides... Or chacun d'eux assure des fonctions et rend des services (écologiques, économiques, socio-culturels, paysagers) ! Préserver voire restaurer ces milieux, c'est leur permettre de continuer à jouer ces rôles, à combien importants, sur le long terme.

1 REPÉRER UN HABITAT INTÉRESSANT, MAIS DÉGRADÉ

à l'abandon en cours de "fermeture" : bientôt envahi par les arbres et arbustes.

2 TROUVER ET CONTACTER LE(S) PROPRIÉTAIRE(S) DES TERRAINS

C'est dans un site d'intérêt écologique majeur et un site Natura 2000

Allô, Monsieur N. ? Vos parcelles sont en train de se dégrader. Souhaitez-vous y remédier ?

3 AVOIR L'ACCORD SUR LE PRINCIPE DE LA RESTAURATION ET SUR LE DIAGNOSTIC

c'est sûr qu'il vaut mieux prévenir que guérir...

Compte tenu de la richesse naturaliste du secteur, il serait bien de rouvrir l'espace et le garder ouvert.

4 TROUVER DES PARTENAIRES

5 TROUVER DES FINANCEMENTS

Au fait, ça va coûter cher, tout ça ?

Ne vous inquiétez pas, ces travaux peuvent être financés pour tout ou partie. On vous aide à faire les demandes.

6 FAIRE UN PLAN DE GESTION PASTORALE ET UNE CONVENTION AVEC LA BERGÈRE

7 LE CHANTIER DÉBUTE ! IL PEUT DURER PLUSIEURS ANNÉES

8 L'ÉVALUATION ET LE SUIVI S'ÉTALENT AUSSI SUR PLUSIEURS ANNÉES

Dans cet enclos, la molinie a progressé : les brebis doivent y passer plus de temps.

9 LA FAUNE ET LA FLORE REPEUPLENT À LEUR RYTHME !

Décryptage 7 - Vivre le Parc

Journal du Parc d'octobre 2022 – Article sur le contrat N2000 ni-ni de Tarnac

Parc naturel régional de Millevaches en Limousin
Une autre vie s'invente ici

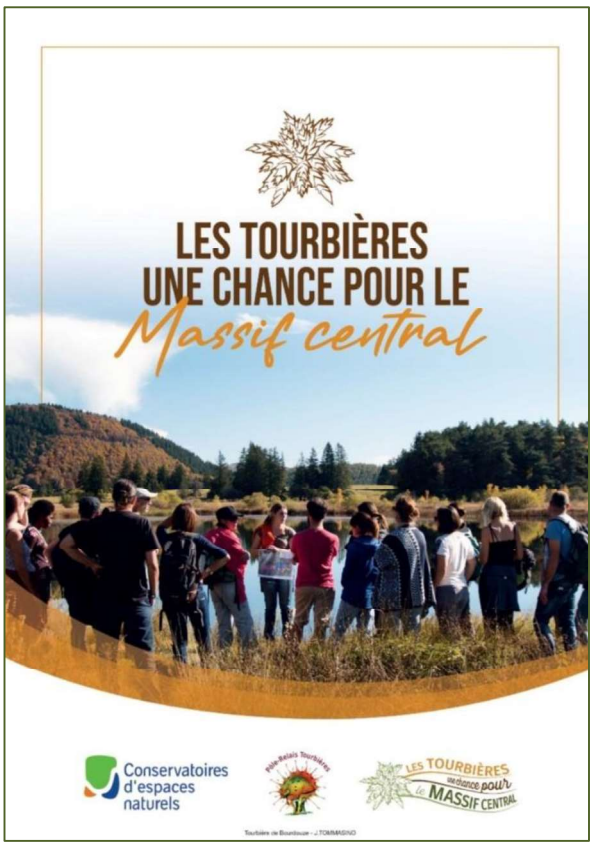

Fascicule « Les tourbières, une chance pour le Massif-Central », n°28, janvier 2023 -
Article sur le contrat N2000 ni-ni de Tarnac

5. Réseau d'acteurs/gestionnaires d'espaces naturels

En 2022-2023, l'animatrice du site s'est tenue à jour des évolutions réglementaires liées à N2000 et a échangé avec d'autres acteurs/gestionnaires d'espaces naturels (réseau N2000, autres structures/associations, partenaires, etc.). Elle a, entre autres, participé aux évènements suivants :

- Journée d'échange et d'ateliers sur la Stratégie Régionale pour la Biodiversité, en mars 2022.

- Participation à l'Observatoire Photographique Participatif du Paysage (OPP) du PNR de Millevaches (création d'un point de prise de vue au niveau du Contrat N2000 non-agricole non-forestier et du PLAE à Tarnac), mars 2022.

- Journée de formation et d'échange organisée par le GMHL sur « les chiroptères et la forêt », en avril 2022.

- Journée de formation d'initiation à la détermination d'exuvies de libellules, organisé par le CEN NA, en mai 2022.

- Visioconférence sur la Stratégie des Aires protégées en Nouvelle-Aquitaine, en mai 2022.

- Chantier bénévole de mise en protection de troupeaux vis-à-vis du loup aux Sources de la Vienne, en juin 2022.

- Journée de formation à la reconnaissance/caractérisation des prairies de fauche (UE 6510), ourlets et pelouses (surtout UE 6230) organisée par le CBNMC, en juin 2022.

- Colloque final du programme « Tourbières du Massif Central », en juin 2022.

- Visioconférences sur le transfert et la répartition État-Région des missions relatives à la politique Natura 2000.

- Échange multi-partenaires autour du futur écocentre forestier de Nedde (bord de Vienne), été 2022.

- Échange multi-partenaires autour d'un possible circuit de randonnée en bord de Vienne à Eymoutiers, été/début automne 2022.

- COPIL « Sources en action », octobre 2022.

- Visioconférence sur les tourbières et le changement climatique, en décembre 2022.

- Visioconférence sur l'éolien et les chiroptères/oiseaux, en décembre 2022.

- Journée d'échange inter-structures sur la thématique « défrichement » avec une visite de terrain sur la tourbière de Négarioux-Malsagne (parcelles du CEN NA), en janvier 2023.

- Réunion d'échange multi-partenaires/élus sur la thématique « gestion de la ressource en eau », organisée par le PNRML en janvier 2023.

- Divers échanges avec le chargé de mission de la Fédération de la Corrèze pour la Pêche et la Protection du Milieu Aquatique concernant l'appel à projet de la DREAL/Région visant l'amélioration des connaissances naturalistes sur les Habitats et Espèces d'Intérêt Communautaire (HIC – EIC) de la région Nouvelle-Aquitaine.

6. Gouvernance du site (Comité de pilotage et gestion administrative)

Lors de cette phase d'animation, l'animatrice du site a consacré une partie de son temps à la gestion administrative et financière du site. Cela s'est traduit par :

- Des moments de réunions et d'échanges (mails, appels téléphoniques) avec les parties prenantes pour s'accorder sur l'utilisation des outils, préciser les points des cahiers des charges et, de manière générale, aiguiller l'animation.

- Un suivi régulier du temps de travail afin d'évaluer l'avancement des actions (bilans intermédiaires et final d'animation).
- La préparation et l'animation du comité de pilotage qui a eu lieu à Treignac le 1er décembre 2022.
- La rédaction du bilan des actions conduites lors de la session d'animation (présent rapport) et l'élaboration d'un programme d'activité pour la période d'animation suivante.

Parc naturel régional de Millevaches en Limousin
Une autre vie s'invente ici